

ส่วนที่ ๑

สภาพทั่วไปและข้อมูลพื้นฐาน

ประวัติความเป็นมาเทศบาลตำบลหนองข่า



เทศบาลตำบลหนองข่า เดิมที่ดินแปลงนี้เริ่มสร้างเมื่อปี พ.ศ.๒๕๑๐ เป็นที่ดินของรัฐจัดสรรให้ประชาชนหมู่ที่ ๒ บ้านโคกค้าย ท่อพวยพามาจากบ้านหนองหิน หมู่ที่ ๘ ในสมัยมีการก่อการคอมมิวนิสต์ ต่อมาที่ดินแปลงนี้ได้เป็นของนายคำไพ คนคง ที่ปลูกสร้างบ้านและอาศัยอยู่ จนเมื่อปี พ.ศ. ๒๕๓๕ ได้บริจาคที่ดินแปลงนี้ให้จัดตั้งเป็นสภาตำบลหนองข่า ต่อมากระทรวงมหาดไทยได้ประกาศในราชกิจจานุเบกษา เล่ม ๑๑๓ ตอนพิเศษ ๕๒ ง ลงวันที่ ๒๕ ธันวาคม ๒๕๓๙ ให้สภาตำบลหนองข่าจัดตั้งเป็นองค์การบริหารส่วนตำบลหนองข่า ประกาศ ณ วันที่ ๑๖ ธันวาคม ๒๕๓๙ โดยมีผลบังคับใช้เมื่อวันที่ ๒๓ กุมภาพันธ์ ๒๕๔๐ เมื่อปี พ.ศ. ๒๕๔๑ - ๒๕๔๔ ได้มีการคัดเลือกประธานกรรมการบริหารองค์การบริหารส่วนตำบลหนองข่า พร้อมด้วยผู้ทรงคุณวุฒิ โดยมี นายอารี สว่างเนตร เป็นประธานกรรมการบริหารฯ ต่อมาเมื่อปี พ.ศ. ๒๕๔๕ - ๒๕๔๘ นายอรุณ ไผะกาญจน์ ได้รับการแต่งตั้งเป็นประธานกรรมการบริหารฯ เมื่อปี พ.ศ. ๒๕๔๙ - ๒๕๕๒ นายสมัย มุทาพร ได้รับแต่งตั้งเป็นนายกองค์การบริหารส่วนตำบลหนองข่า และมีการเลือกตั้งสมาชิกสภาองค์การบริหารส่วนตำบลหนองข่า หมู่บ้านละ ๒ คน ต่อมากระทรวงมหาดไทยได้ประกาศจัดตั้งองค์การบริหารส่วนตำบลหนองข่า เป็นเทศบาลตำบลหนองข่า มีผลบังคับใช้วันที่ ๒๗ ตุลาคม ๒๕๕๒ เป็นเทศบาลขนาดเล็กมีเขตปกครองในตำบลหนองข่า จำนวน ๙ หมู่บ้าน ตั้งอยู่ เลขที่ ๒๑๖ หมู่ ๒ บ้านโคกค้าย ตำบลหนองข่า อำเภอปทุมราชวงศา จังหวัดอำนาจเจริญ มีพื้นที่โดยประมาณ ๔ ไร่ ๓ งาน และต่อมาได้ปรับขนาดเทศบาลจากเทศบาลขนาดเล็กเป็นเทศบาลขนาดกลาง เมื่อวันที่ ๒๗ ธันวาคม ๒๕๕๕ จนถึงปัจจุบัน

สภาพทั่วไปและข้อมูลพื้นฐาน

๑.ด้านกายภาพ

๑.๑.ที่ตั้งของตำบลหนองข่า

ตำบลหนองข่า ตั้งอยู่ทิศเหนือของอำเภอบุพราวงศา อยู่ห่างจากตัวอำเภอบุพราวงศา ประมาณ ๑๕ กิโลเมตร และห่างจากตัวจังหวัดอำนาจเจริญประมาณ ๔๐ กิโลเมตร มีเนื้อที่ประมาณ ๖๘,๑๒๕ ไร่ หรือประมาณ ๑๐๙.๘๑ ตารางกิโลเมตร

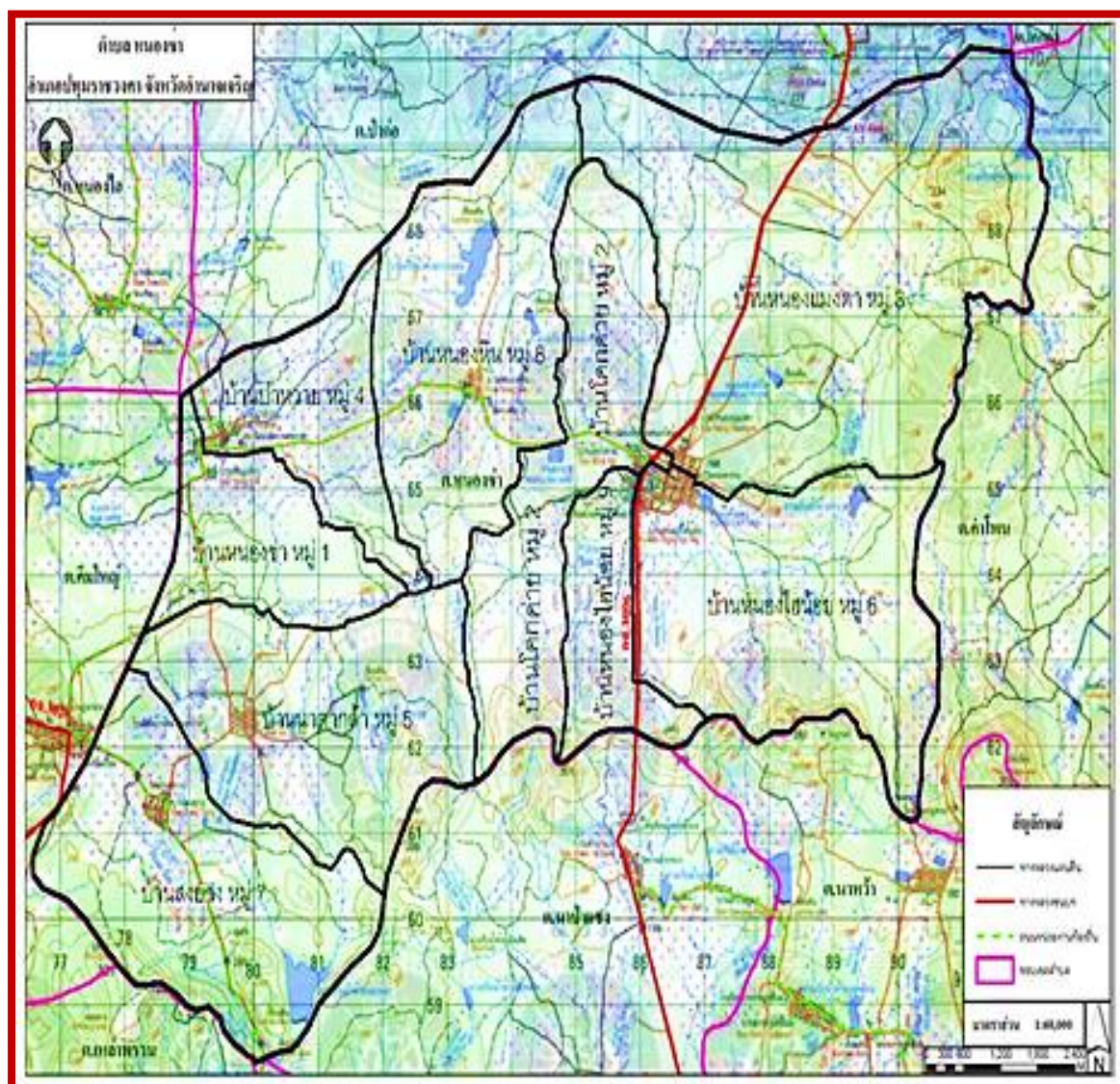

รูปแผนที่ตั้งตำบลหนองข่า

๑.๒ ลักษณะภูมิประเทศ

ตำบลหนองข่า มีสภาพพื้นที่ทั่วไปส่วนมากจะเป็นพื้นที่ราบแบบลอนคลื่นลอนลาด จะมีความสูงอยู่ในระดับ ๑๖๑ - ๒๓๐ เมตร จากน้ำทะเล และมีภูเขาอยู่ทางทิศใต้ของพื้นที่ บริเวณที่ดอนสลั้บที่ราบจะอยู่บริเวณบ้านโคกค้าย หมู่ ๒ บ้านหนองไธน้อย หมู่ ๖,๙ บ้านหนองข่า หมู่ ๑ บ้านป่าหวาย หมู่ ๔ และบ้านสงยาง หมู่ ๗ ส่วนบริเวณพื้นที่ที่เป็นภูเขานั้นจะอยู่บริเวณบ้านสงยาง หมู่ ๗ และบ้านนาตากลำ หมู่ ๕ มีแหล่งน้ำห้วยกระแสน ห้วยทราย และห้วยพระเหลาไหลผ่าน

๑.๓ ลักษณะภูมิอากาศ

สภาพภูมิอากาศจะเป็นสภาพภูมิอากาศทั่วไป แบบทรอปิคสวันนาหรือร้อนชื้นสลั้บแห้ง ฤดูร้อนมีอุณหภูมิที่สูงสุดและยาวนาน อุณหภูมิเฉลี่ย ๓๙.๙ องศาเซลเซียส อุณหภูมิเฉลี่ยต่ำสุด ๑๗ องศาเซลเซียส ปริมาณฝนตกเฉลี่ย ๑,๔๓๔.๓ มิลลิเมตร สภาพภูมิอากาศแบ่งออกเป็น ๓ ฤดู คือ

ฤดูหนาว	เริ่มตั้งแต่ปลายเดือนตุลาคม	ไปจนถึงต้นเดือนกุมภาพันธ์
ฤดูร้อน	เริ่มตั้งแต่ปลายเดือนกุมภาพันธ์	ไปจนถึงปลายเดือนพฤษภาคม
ฤดูฝน	เริ่มตั้งแต่ต้นเดือนมิถุนายน	ไปจนถึงต้นเดือนตุลาคม

๑.๔ ลักษณะของดิน

พื้นที่เทศบาลตำบลหนองข่า เป็นดินชุดโคราชประเภทพื้นที่สูง มีลักษณะดินเป็นหินทราย สีนํ้าตาลแกมแดงและเทา เนื้อปนไมกา หินทรายแป้ง สีเทาและสีนํ้าตาล หินกรวดมนและเม็ดปูน หินดินดาน สีนํ้าตาลแกมม่วงและแดงอิฐ ส่วนมากจะอยู่เกือบทั่วพื้นที่ ยกเว้นบริเวณทางตอนใต้ของพื้นที่ จะมีสภาพดินพื้นที่ลาดชัน ลักษณะเป็นหินทรายสีขาวอ่อน โดยทั่วไปเนื้อดินปนกรวดขนาดเส้นผ่าศูนย์กลางถึง ๕ ซม. มีชั้นหินดินดานและหินกรวดแทรกสลั้บ

พืชที่เหมาะสมสำหรับสภาพดินแบบข้างต้นนี้จะเป็นพืชแบบผสม เนื่องจากมีพื้นที่ส่วนมากเป็นป่าไม้ จะมีบางบริเวณที่สามารถปลูกข้าวและพืชไร่ได้ ซึ่งบริเวณที่สามารถปลูกข้าวได้ คือ บ้านสงยาง บ้านหนองหิน บ้านโคกค้าย บ้านหนองไธน้อยและบ้านหนองแมงดา เนื่องจากบริเวณพื้นที่เหล่านี้เป็นที่ราบเหมาะแก่การปลูกข้าว

๒.ด้านการเมือง/การปกครอง

๒.๑ เขตการปกครอง

จำนวนหมู่บ้าน/จำนวนครัวเรือน

ในเขตเทศบาลตำบลหนองข่า มีจำนวน ๙ หมู่บ้าน ๑,๗๙๓ ครัวเรือน ดังนี้
ข้อมูลจากระบบสถิติทางการทะเบียน ประจำเดือนกันยายน พ.ศ. ๒๕๖๔

<https://stat.bora.dopa.go.th/stat/statnew/statMenu/newStat/home.php>

จำนวนหมู่บ้าน/จำนวนครัวเรือน

หมู่ที่	ชื่อหมู่บ้าน	จำนวนครัวเรือน
๑	บ้านหนองข่า	๒๓๕
๒	บ้านโคกค่าย	๑๖๙
๓	บ้านหนองแมงดา	๒๑๗
๔	บ้านป่าหวาย	๒๐๖
๕	บ้านนาตากกล้า	๑๔๓
๖	บ้านหนองไสน้อย	๓๓๘
๗	บ้านสงยาง	๑๓๖
๘	บ้านหนองหิน	๑๒๕
๙	บ้านหนองไสน้อย	๒๒๔
รวม		๑,๗๙๓

ข้อมูลจากระบบสถิติทางการทะเบียน ประจำเดือนกันยายน พ.ศ. ๒๕๖๔
<https://stat.bora.dopa.go.th/stat/statnew/statMenu/newStat/home.php>

อาณาเขต

ทิศเหนือ	ติดต่อกับตำบลโคกก่ง ตำบลปากอ อำเภอลำดวน จังหวัดอำนาจเจริญ รวมระยะทางด้านทิศเหนือประมาณ ๑๔ กิโลเมตร
ทิศใต้	ติดต่อกับตำบลนาหว้า ตำบลนาป่าแขง และตำบลโนนงาม อำเภอปทุมราชวงศา จังหวัดอำนาจเจริญ รวมระยะทางด้านทิศใต้ประมาณ ๑๓ กิโลเมตร
ทิศตะวันออก	ติดต่อกับตำบลคำโพน อำเภอปทุมราชวงศา จังหวัดอำนาจเจริญ รวมระยะทางด้านทิศตะวันออกประมาณ ๙ กิโลเมตร
ทิศตะวันตก	ติดต่อกับตำบลหนองไฮ อำเภอสว่างคณิศ ตำบลเหล่าพรวน และตำบลคึมใหญ่ อำเภอเมืองอำนาจเจริญ จังหวัดอำนาจเจริญ รวมระยะทางด้านทิศตะวันตกประมาณ ๑๕ กิโลเมตร

๒.๒ การเลือกตั้ง

เทศบาลตำบลหนองข่า ได้แบ่งเขตการเลือกตั้งเป็น ๒ เขต ดังนี้

เขตเลือกตั้งที่ ๑ มี ๕ หน่วยเลือกตั้ง ดังนี้

- หน่วยเลือกตั้งที่ ๑ หมู่ ๑ บ้านหนองข่า
- หน่วยเลือกตั้งที่ ๒ หมู่ ๔ บ้านป่าหวาย
- หน่วยเลือกตั้งที่ ๓ หมู่ ๕ บ้านนาตากกล้า
- หน่วยเลือกตั้งที่ ๔ หมู่ ๗ บ้านสงยาง
- หน่วยเลือกตั้งที่ ๕ หมู่ ๘ บ้านหนองหิน

เขตเลือกตั้งที่ ๒ มี ๔ หน่วยเลือกตั้ง ดังนี้

หน่วยเลือกตั้งที่ ๑ หมู่ ๒ บ้านโคกค้าย

หน่วยเลือกตั้งที่ ๒ หมู่ ๓ บ้านหนองแมงดา

หน่วยเลือกตั้งที่ ๓ หมู่ ๖ บ้านหนองไสน้อย

หน่วยเลือกตั้งที่ ๔ หมู่ ๙ บ้านหนองไสน้อย

ข้อมูลการใช้สิทธิเลือกตั้ง

สมาชิกสภาเทศบาลและนายกเทศมนตรีตำบลหนองข่า ประจำปี พ.ศ. ๒๕๖๔

ในวันที่ ๒๘ มีนาคม ๒๕๖๔

เขต/หน่วยเลือกตั้งที่	ข้อมูลการใช้สิทธิเลือกตั้ง						
	จำนวนผู้มีสิทธิ	จำนวนผู้มาใช้สิทธิ	บัตรดี	บัตรเสีย	บัตรไม่เลือกผู้สมัครผู้ใด	บัตรทั้งหมด	บัตรที่เหลือ
เขตเลือกตั้งที่ ๑							
หมู่ ๑	๗๕๓	๕๘๙	๕๗๑	๑๘	๐	๗๖๐	๑๗๑
หมู่ ๔	๗๐๒	๕๐๘	๔๙๓	๑๓	๒	๗๒๐	๒๑๒
หมู่ ๕	๔๐๖	๒๘๘	๒๘๐	๘	๐	๔๒๐	๑๓๒
หมู่ ๗	๔๓๑	๒๖๓	๒๕๓	๙	๑	๔๔๐	๑๗๗
หมู่ ๘	๓๖๘	๒๕๙	๒๕๑	๘	๐	๓๘๐	๑๒๑
เขตเลือกตั้งที่ ๒							
หมู่ ๒	๔๘๐	๓๓๔	๓๑๙	๑๒	๓	๔๘๐	๑๔๖
หมู่ ๓	๖๐๓	๔๒๘	๔๒๔	๓	๑	๖๒๐	๑๙๒
หมู่ ๖	๘๑๓	๖๓๕	๖๒๓	๙	๓	๘๒๐	๑๘๕
หมู่ ๙	๖๒๓	๔๖๕	๔๕๑	๑๑	๓	๘๔๐	๓๗๕
รวม	๕,๑๗๙	๓,๗๖๙	๓,๖๖๕	๙๑	๑๓	๕,๔๘๐	๑,๗๑๑

๓. ประชากร

๓.๑ ข้อมูลเกี่ยวกับจำนวนประชากร

หมู่ที่	ชื่อหมู่บ้าน	จำนวนประชากร ปี ๒๕๖๔		
		ชาย	หญิง	รวม
๑	บ้านหนองข่า	๕๑๐	๕๑๒	๑,๐๒๒
๒	บ้านโคกค้าย	๓๓๐	๒๙๖	๖๒๖
๓	บ้านหนองแมงดา	๔๓๗	๓๘๘	๘๒๕
๔	บ้านป่าหวาย	๔๓๗	๔๗๗	๙๑๔
๕	บ้านนาตากกล้า	๒๗๗	๒๗๐	๕๔๗
๖	บ้านหนองไสน้อย	๕๑๕	๕๓๘	๑,๐๕๓
๗	บ้านสงยาง	๒๗๐	๒๗๒	๕๔๒
๘	บ้านหนองหิน	๒๔๐	๒๔๖	๔๘๖
๙	บ้านหนองไสน้อย	๔๖๒	๔๑๑	๘๗๓
รวม		๓,๔๗๘	๓,๔๑๐	๖,๘๘๘

ข้อมูลจากระบบสถิติทางการทะเบียน ประจำเดือนกันยายน พ.ศ. ๒๕๖๔

<https://stat.bora.dopa.go.th/stat/statnew/statMenu/newStat/home.php>

ตารางเปรียบเทียบจำนวนประชากรย้อนหลัง ๕ ปี

ปี พ.ศ.	ประชากรชาย (คน)	ประชากรหญิง (คน)	รวม	จำนวน ครัวเรือน
๒๕๖๐	๓,๔๒๓	๓,๓๓๐	๖,๗๕๓	๑,๖๘๗
๒๕๖๑	๓,๔๕๐	๓,๓๕๑	๖,๘๐๑	๑,๗๑๓
๒๕๖๒	๓,๔๖๑	๓,๓๗๔	๖,๘๓๕	๑,๗๓๑
๒๕๖๓	๓,๔๖๔	๓,๓๙๕	๖,๘๕๙	๑,๗๗๐
๒๕๖๔	๓,๔๗๘	๓,๔๑๐	๖,๘๘๘	๑,๗๙๓

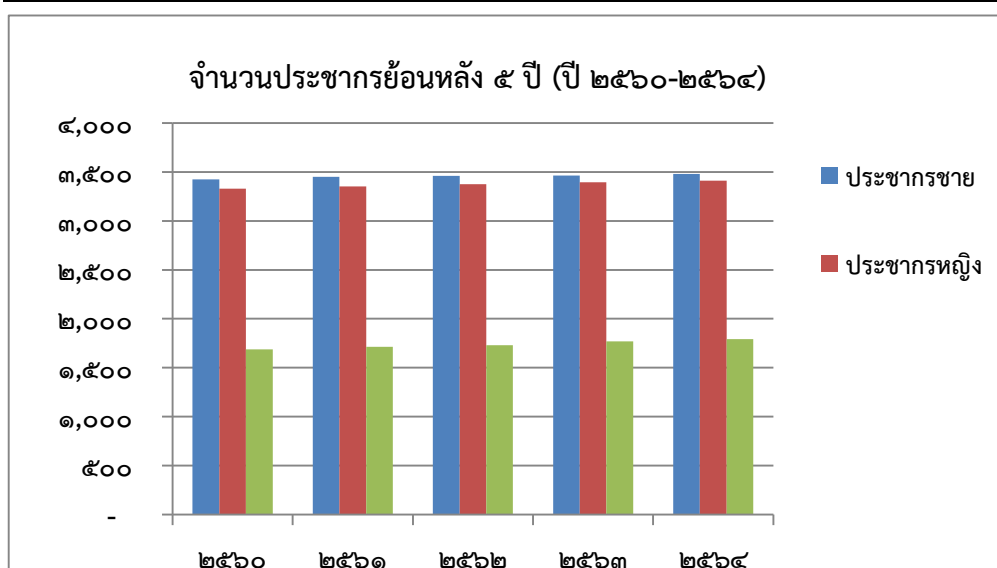

กราฟแสดงจำนวนประชากรย้อนหลัง ๕ ปี (ปี ๒๕๖๐-๒๕๖๔)

๓.๒ ช่วงอายุและจำนวนประชากร

ช่วงอายุ (ปี)	ชาย (คน)	หญิง(คน)	รวม
๐-๔	๒๑๔	๑๘๔	๓๙๘
๕-๙	๒๒๑	๒๒๗	๔๔๘
๑๐-๑๔	๒๔๘	๒๔๔	๔๙๒
๑๕-๑๙	๒๓๖	๒๓๙	๔๗๕
๒๐-๒๔	๒๕๙	๒๔๓	๕๐๒
๒๕-๒๙	๓๐๑	๒๘๖	๕๘๗
๓๐-๓๔	๒๖๖	๒๖๖	๕๓๒
๓๕-๓๙	๒๗๓	๒๘๙	๕๖๒
๔๐-๔๔	๓๐๑	๒๘๓	๕๘๔
๔๕-๔๙	๒๘๓	๒๗๓	๕๕๖
๕๐-๕๔	๒๙๒	๒๓๙	๕๓๑
๕๕-๕๙	๑๗๓	๑๘๖	๓๕๙

๖๐-๖๔	๑๔๒	๑๔๖	๒๘๘
๖๕-๖๙	๑๐๑	๑๐๙	๒๑๐
๗๐-๗๔	๗๕	๗๓	๑๔๘
๗๕-๗๙	๔๓	๕๐	๙๓
๘๐ ปีขึ้นไป	๕๐	๗๓	๑๒๓
รวมทั้งสิ้น	๓,๔๗๘	๓,๔๑๐	๖,๘๘๘

ข้อมูลจากระบบสถิติทางการทะเบียน ประจำเดือนกันยายน พ.ศ. ๒๕๖๔

<https://stat.bora.dopa.go.th/stat/statnew/statMenu/newStat/home.php>

๔.สภาพทางสังคม

๔.๑ การศึกษา

๑. โรงเรียน/สถานศึกษา

โรงเรียน	ตั้งอยู่หมู่ที่	บ้าน
โรงเรียนประถมศึกษา เปิดสอนระดับอนุบาล ๑-๒ ถึง ระดับประถมศึกษาปีที่ ๖		
โรงเรียนบ้านสงยางนาตากกล้า	หมู่ ๕	บ้านนาตากกล้า
โรงเรียนขยายโอกาสทางการศึกษา เปิดสอนระดับอนุบาล ๑-๒ ถึง ระดับมัธยมศึกษาปีที่ ๓		
๑.โรงเรียนบ้านหนองไฮ	หมู่ ๖	บ้านหนองไฮน้อย
๒.โรงเรียนหนองข่า-ป่าหวาย	หมู่ ๔	บ้านป่าหวาย
ศูนย์การศึกษานอกระบบและการศึกษาตามอัธยาศัย		
กศน.ประจำตำบลหนองข่า	หมู่ ๒	บ้านโคกค้าย

๒. ศูนย์พัฒนาเด็กเล็ก

ศูนย์พัฒนาเด็กเล็กในเขตเทศบาลตำบลหนองข่า มีจำนวน ๔ แห่ง ดังนี้

ศูนย์พัฒนาเด็กเล็ก	ตั้งอยู่หมู่ที่	บ้าน
๑.ศูนย์อบรมเด็กก่อนเกณฑ์วัดอนงค์คาราม	หมู่ ๖	บ้านหนองไฮน้อย
๒.ศพด.บ้านหนองข่า-ป่าหวาย	หมู่ ๔	บ้านป่าหวาย
๓.ศพด.บ้านสงยาง-นาตากกล้า	หมู่ ๕	บ้านนาตากกล้า
๔.ศพด.บ้านหนองหิน	หมู่ ๘	บ้านหนองหิน

๔.๒ สาธารณสุข

-โรงพยาบาล/รพ.สต. จำนวน ๒ แห่ง ดังนี้

โรงพยาบาล/รพ.สต.	ตั้งอยู่หมู่ที่	บ้าน
๑.โรงพยาบาลส่งเสริมสุขภาพตำบลหนองข่า	หมู่ ๑	บ้านหนองข่า
๒.โรงพยาบาลส่งเสริมสุขภาพตำบลหนองไฮน้อย	หมู่ ๒	บ้านโคกค้าย

๔.๓ อาชญากรรม

ตำบลหนองข่าอยู่ในเขตพื้นที่รับผิดชอบของสถานีตำรวจภูธรปทุมราชวงศา และในพื้นที่มีผู้นำหมู่บ้าน ชูรักษาความปลอดภัยหมู่บ้าน (ชรบ.) มีอาสาสมัครป้องกันภัยฝ่ายพลเรือน(อปพร.) แต่ละหมู่บ้านคอยเป็นกำลังสำคัญในการสอดส่องดูแลประชาชน และคอยแจ้งเบาะแส ข้อมูลข่าวสารให้กับทางราชการทราบอยู่ตลอดเวลา ทำให้พื้นที่ตำบลหนองข่าไม่มีปัญหาอาชญากรรม มีเพียงปัญหาทะเลาะวิวาทกันในกลุ่มวัยรุ่นเฉพาะสถานที่ที่มีการแสดงดนตรีเท่านั้น

การแก้ไขปัญหาของเทศบาลสามารถทำได้เฉพาะตามอำนาจหน้าที่เท่านั้น เช่น การรณรงค์ การประชาสัมพันธ์ การแจ้งเบาะแส การฝึกอบรมให้ความรู้ ถ้านอกเหนือจากอำนาจหน้าที่ ก็เป็นเรื่องของอำเภอหรือตำรวจแล้วแต่กรณี ทั้งนี้ เทศบาลก็ได้ให้ความร่วมมือมาโดยตลอด

๔.๔ ยาเสพติด

(๑) ปัญหาด้านการผลิต การค้า การลำเลียงยาเสพติดในพื้นที่

ในพื้นที่ตำบลหนองข่าไม่มีแหล่งผลิตยาเสพติด แต่ด้านการค้า ครอบครองเพื่อจำหน่าย ข้อมูลจาก สภ.ปทุมราชวงศายังพบว่ามีความผิดด้านนี้อยู่บ้างแต่ไม่รุนแรงมาก

(๒) ปัญหาด้านการแพร่ระบาดของยาเสพติดในพื้นที่

การแพร่ระบาดของยาเสพติดจะมีการแพร่ระบาดในกลุ่มวัยรุ่น เยาวชนนอกสถานศึกษา ข้อมูลจาก สภ.ปทุมราชวงศายังพบว่าเยาวชนในพื้นที่ตำบลหนองข่ายังถูกจับกุมข้อหาเสพยาเสพติดอยู่เรื่อย ๆ

(๓) ปัญหาของเยาวชนกลุ่มเสี่ยงในพื้นที่

เยาวชนกลุ่มเสี่ยงจะเป็นกลุ่มเยาวชนนอกสถานศึกษาเป็นส่วนใหญ่ เนื่องจากมีโอกาสในการเข้าไปสัมผัสกับยาเสพติดมากกว่าเยาวชนในสถานศึกษา

๔.๕ การสังคมสงเคราะห์

เทศบาลตำบลหนองข่าได้ดำเนินการด้านสังคมสงเคราะห์ ดังนี้

๑. ดำเนินการจ่ายเบี้ยยังชีพให้กับผู้สูงอายุ ผู้พิการ และผู้ป่วยเอดส์ ทุกเดือน รวมทั้งดูแลการรวบรวมและรับลงทะเบียนผู้สูงอายุ ผู้พิการ และผู้ป่วยเอดส์
๒. รับลงทะเบียนและประสานโครงการเงินอุดหนุนเพื่อการเลี้ยงดูเด็กแรกเกิด
๓. ประสานการทำบัตรผู้พิการให้แก่ผู้พิการในพื้นที่ตำบลหนองข่า
๔. ประสานงานการช่วยเหลือผู้ยากจน ยากไร้ รายได้น้อย และผู้ด้อยโอกาสไร้ที่พึ่ง
๕. ส่งเสริมและสนับสนุนอาชีพที่เหมาะสมแก่ ประชาชนในชุมชน เช่น จัดฝึกอบรมอาชีพให้แก่สตรี ผู้สูงอายุ และผู้พิการ เพื่อสร้างรายได้ให้แก่ครอบครัว
๖. จำนวนผู้ได้รับเบี้ยยังชีพ ย้อนหลัง ๕ ปี

ตารางจำนวนผู้รับเบี้ยยังชีพย้อนหลัง ๕ ปี

ปี พ.ศ.	เบี้ยผู้สูงอายุ	เบี้ยผู้พิการ	เบี้ยผู้เอดส์
๒๕๖๐	๗	๑๗๒	๖๖๒
๒๕๖๑	๗	๒๔๑	๗๑๒
๒๕๖๒	๖	๒๖๓	๗๓๙
๒๕๖๓	๖	๒๗๙	๗๕๔
๒๕๖๔	๗	๒๙๓	๘๑๐

(ข้อมูลจำนวนผู้รับเบี้ยยังชีพย้อนหลัง ๕ ปี จากงานพัฒนาชุมชน สำนักปลัด เทศบาลตำบลหนองข่า)

กราฟแสดงจำนวนผู้รับเบี้ยยังชีพย้อนหลัง ๕ ปี (ปี ๒๕๖๐-๒๕๖๔)

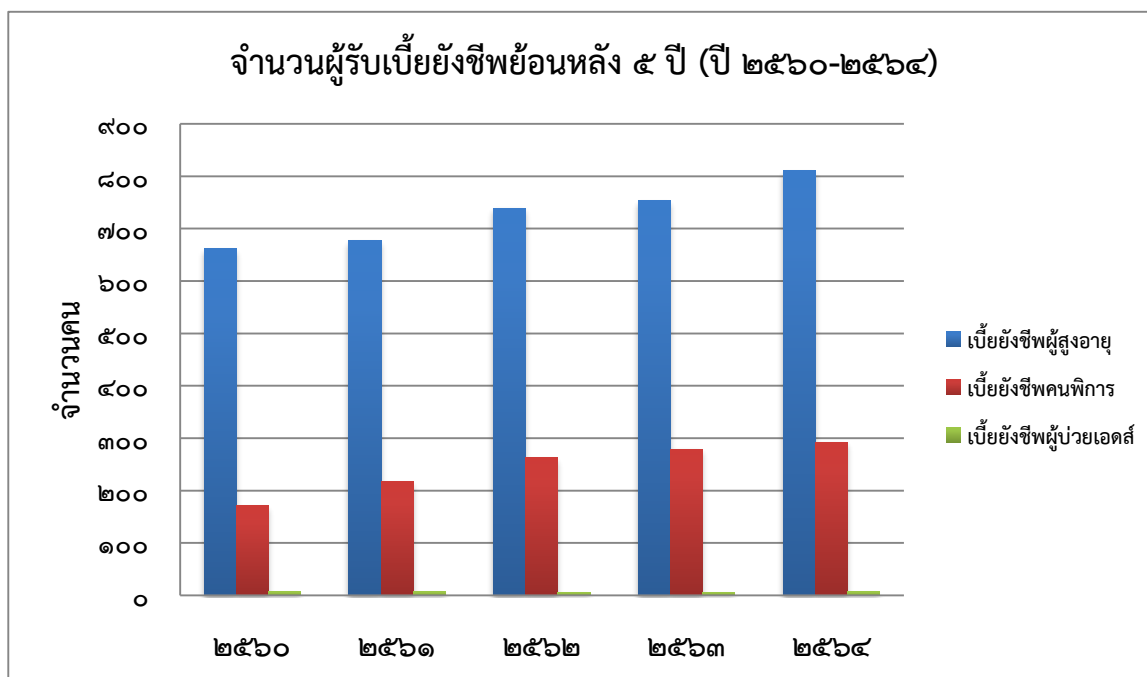

๕.ระบบบริการพื้นฐาน

๕.๑ การคมนาคมขนส่ง

การคมนาคมขนส่งมีเส้นทางสายหลัก คือ ทางหลวงแผ่นดินหมายเลข ๒๐๒ ถนนอรุณประเสริฐ ผิวจราจรเป็นถนนลาดยาง มีถนนเชื่อมระหว่างบ้านหนองไผ่น้อย หมู่ ๖ เทศบาลตำบลหนองข่า กับบ้านคำย่านาง เขตเทศบาลตำบลนาป่าแซง คือ ทางหลวงชนบท สาย อจ ๓๐๐๖ ผิวจราจรเป็นถนนลาดยาง ส่วนเส้นทางสายอื่นที่สามารถเชื่อมต่อระหว่างหมู่บ้านต่าง ๆ ยังเป็นถนนลูกรัง มีช่วงที่เป็นถนนคอนกรีตเสริมเหล็กไม่มาก ถนนที่เชื่อมระหว่างหมู่บ้านได้แก่

๑.ถนนเชื่อมระหว่างบ้านหนองแมงดา หมู่ ๓ ตำบลหนองข่า ไป บ้านห้วยซ้อง ตำบลโคกก่ง สภาพผิวจราจร เป็นถนนลาดยาง สาย อจ ๓๐๐๖

๒.ถนนเชื่อมระหว่างบ้านโคกค้าย หมู่ ๒ ไป บ้านหนองหิน หมู่ ๘ สภาพผิวจราจร เป็นถนนลูกรัง และบางช่วงเป็นถนนคอนกรีต

๓.ถนนเชื่อมระหว่างบ้านหนองหิน หมู่ ๘ ไป บ้านป่าหวาย หมู่ ๔ สภาพผิวจราจร เป็นถนนคอนกรีตเสริมเหล็ก

๔.ถนนเชื่อมระหว่างบ้านหนองข่า หมู่ ๑ ไป บ้านนาตากลำ หมู่ ๕ สภาพผิวจราจรเป็นถนนลาดยาง และจากบ้านนาตากลำ หมู่ ๕ ไป หมู่ ๗ บ้านสงยาง ส่วนใหญ่เป็นถนนลูกรัง มีบางช่วงเป็นถนนคสล.

๕.๒ การไฟฟ้า

ได้รับไฟฟ้าจากการไฟฟ้าส่วนภูมิภาคจังหวัดอำนาจเจริญ แหล่งผลิตจากเขื่อนสิรินธร จังหวัดอุบลราชธานี ระบบการไฟฟ้าขยายทั่วทั้งเขตตำบล ประชากรมีไฟฟ้าใช้ครบทุกครัวเรือน ทำให้ประชาชนมีสิ่งอำนวยความสะดวก เช่น เครื่องใช้ไฟฟ้าต่าง ๆ เกือบครบทุกครัวเรือน แต่ยังมีบางส่วนที่มีการขยายตัวของหมู่บ้าน ทำให้แนวเขตไฟฟ้ายังขยายไปไม่ถึง

ปัญหาด้านไฟฟ้าที่พบคือ ไฟฟ้าส่องสว่างตามทางและจุดเสี่ยง หรือที่สาธารณะยังไม่สามารถดำเนินการครอบคลุมพื้นที่ได้ทั้งหมด เนื่องจากพื้นที่ที่มีความต้องการให้ติดตั้งไฟฟ้าส่องสว่างนั้นยังไม่เป็นที่สาธารณะ เทศบาลจึงไม่สามารถดำเนินการได้เช่นเดียวกับถนน

การแก้ปัญหาคือ ประสานความร่วมมือกันในหลายๆ ฝ่าย เพื่อที่จะทำความเข้าใจกับประชาชนในพื้นที่ และวิธีการที่จะดำเนินการแก้ไขอย่างไร ทั้งนี้เทศบาลได้บรรจุโครงการขยายเขตไฟฟ้าไว้ในแผนพัฒนาท้องถิ่นเพื่อนำไปจัดทำงบประมาณรายจ่ายแล้ว

๕.๓ การประปา

ประชาชนส่วนใหญ่ได้รับบริการด้านการประปาจากเทศบาลตำบลหนองข่า อีกบางส่วนได้รับบริการประปาจากระบบประปาหมู่บ้าน ซึ่งมีประปาหมู่บ้านมีอยู่ทุกหมู่บ้าน ให้บริการได้ครบทุกครัวเรือน แต่ยังมีบางส่วนที่มีการขยายตัวของหมู่บ้าน ทำให้การขยายเขตระบบประปายังไปไม่ถึง

ปัญหาที่พบบ้านน้ำประปา คือ ส่วนใหญ่ในช่วงฤดูแล้งประชาชนขาดแคลนน้ำอุปโภคบริโภค ประปาผลิตน้ำได้ไม่ทัน และไม่เพียงพอต่อความต้องการของประชาชน เทศบาลฯ ต้องใช้รถบรรทุกน้ำเพื่อขนส่งน้ำให้แก่ประชาชน รวมทั้งมีการเจาะบ่อบาดาลเพิ่มบางจุด เป็นการบรรเทาความเดือดร้อนให้แก่ประชาชนในเขตพื้นที่ได้ และอีกปัญหาที่ประสบคือ น้ำประปาขุ่นบ่อยครั้ง มีตะกอน สาเหตุเนื่องจากการสูบน้ำดิบจากแหล่งน้ำตามธรรมชาติทำให้น้ำประปาเกิดการตกตะกอนของน้ำและเกิดการสะสม และประปาของเทศบาลยังไม่สามารถที่จะผลิตเป็นน้ำประปาสำหรับบริโภคได้ เนื่องจากต้องใช้งบประมาณที่สูงในการดำเนินการ

ข้อมูลประปาของเทศบาลตำบลหนองข่า

ลำดับ	หมู่บ้าน/หมู่ที่	จำนวน
๑	บ้านหนองข่า หมู่ ๑	๓ แห่ง
๒	บ้านโคกค้าย หมู่ ๒	๑ แห่ง
๓	บ้านหนองแมงดา หมู่ ๓	๒ แห่ง
๔	บ้านป่าหวาย หมู่ ๔	๑ แห่ง
๕	บ้านนาตากกล้า หมู่ ๕	๑ แห่ง
๖	บ้านหนองไสน้อย หมู่ ๖	๑ แห่ง
๗	บ้านสงยาง หมู่ ๗	๑ แห่ง
๘	บ้านหนองหิน หมู่ ๘	๑ แห่ง
๙	บ้านหนองไสน้อย หมู่ ๙	๑ แห่ง

๕.๔ โทรศัพท์

ประชาชนส่วนใหญ่ใช้โทรศัพท์มือถือส่วนตัว และโทรศัพท์บ้านในการติดต่อสื่อสาร มีเสาส่งสัญญาณโทรศัพท์มือถือภายในพื้นที่ จำนวน ๕ แห่ง ดังนี้

รายการ/เจ้าของสัญญาณ	สัญญาณ	ตั้งอยู่ในพื้นที่
๑.บริษัท แอดวานซ์ ไวร์เลส เน็ทเวิร์ด จำกัด	AIS	ม.๔ บ้านป่าหวาย
๒.บริษัท แอดวานซ์ ไวร์เลส เน็ทเวิร์ด จำกัด	AIS	ม.๓ บ้านหนองแมงดา
๓.บริษัท บีเอฟเคที (ประเทศไทย) จำกัด	ทรูมูฟ	ม.๔ บ้านป่าหวาย
๔.บริษัท ทรูมูฟเอชฯ	ทรูมูฟ	ม.๙ บ้านหนองไสน้อย
๕.บริษัท ทรูมูฟเอชฯ	ทรูมูฟ	ม.๙ บ้านหนองไสน้อย
๖.บริษัท โทเทิล แอ็คเซ็ส คอมมูนิเคชั่น จำกัด	DTAC	ม.๖ บ้านหนองไสน้อย

๕.๕ ระบบโลจิสติกส์ (Logistics) หรือการขนส่ง

ในพื้นที่ตำบลหนองข่ามีที่ทำการไปรษณีย์ประจำตำบลหนองข่า ๑ แห่ง เป็นสาขาย่อยของไปรษณีย์อำเภอปทุมราชวงศา รับส่งและกระจายพัสดุในตำบลหนองข่า ตั้งอยู่บ้านหนองไสน้อย หมู่ ๙ ให้บริการ เวลา ๐๘.๐๐ – ๑๖.๐๐ น. ในวันจันทร์ – เสาร์ (วันเสาร์ครึ่งวัน) และหยุดบริการวันอาทิตย์

๖.ระบบเศรษฐกิจ

๖.๑ การเกษตร

ตำบลหนองข่ามีความเป็นอยู่เรียบง่าย ใช้ชีวิตอย่างพอเพียง ประชาชนส่วนใหญ่ ประกอบอาชีพทำนา รองลงมา ก็ ทำสวน ทำไร่ เช่น ปลูกมันสำปะหลัง ปลูกยางพารา ปลูกปาล์ม ปลูกอ้อย และปลูกไม้ยูคาลิปตัสตามคันนา ปลูกผลไม้ เป็นต้น นอกจากนี้ ยังประกอบอาชีพค้าขายและรับจ้างทั่วไป

๖.๒ การประมง

ในเขตเทศบาลตำบลหนองข่าไม่มีการทำประมง

๖.๓ การปศุสัตว์

การปศุสัตว์เป็นการประกอบการในลักษณะเลี้ยงในครัวเรือนเป็นอาชีพหลักและอาชีพเสริม รวมทั้งเลี้ยงไว้ใช้งานและเป็นอาหาร เช่น การเลี้ยงไก่ เป็ด ปลา โค สุกร กระบือ เป็นต้น

๖.๔ การบริการ

ไปรษณีย์ย่อย สาขาปทุมราชวงศา	๑ แห่ง
ตู้ATM ธกส.สาขาปทุมราชวงศา	๑ แห่ง
ธนาคารชุมชน	๑ แห่ง
ร้านค้าชุมชน	๕ แห่ง
ร้านขายอาหาร	๒๑ แห่ง
ร้านเสริมสวย	๗ แห่ง
ร้านบริการซ่อมรถ	๑๖ แห่ง
ร้านบริการซ่อมอุปกรณ์ไฟฟ้า	๙ แห่ง
บ้านเช่า/ห้องเช่า/รีสอร์ท	๕ แห่ง
ร้านค้าหมู่บ้าน	๓๙ แห่ง

ตลาดเอกชน	-	-	-	๑	-	๑	-	-	-	๒
ร้านค้าในหมู่บ้าน	๘	๕	๒	๗	๓	๔	๓	๓	๔	๓๙
ร้านอาหารในหมู่บ้าน	๒	๔	๒	๓	๑	๕	๑	๑	๒	๒๑
ร้านเสริมสวยในหมู่บ้าน	๑	๑	๑	๑	๑	๒	-	-	-	๗
ร้านซ่อมรถในหมู่บ้าน	๑	๑	๒	๒	๑	๓	๓	๑	๒	๑๖
บ้านเช่า/รีสอร์ท/โรงแรม	-	๑	-	-	-	๑	-	-	๓	๕
ลานมัน	๑	๑	-	๒	-	๒	-	-	๑	๗
โรงขนมจีน	๑	-	-	-	-	๑	-	-	๑	๓
เสาส่งสัญญาณโทรศัพท์	-	-	๑	๒	-	๑	-	-	๒	๖
สถาบันชุมชนตำบลหนองข่า	-	-	-	-	-	๑	-	-	-	๑
ตู้ATM ธกส.สาขาปทุมราชวงศา	-	๑	-	-	-	-	-	-	-	๑

(ข้อมูลจากการงานจัดเก็บรายได้ กองคลัง เทศบาลตำบลหนองข่า ณ เดือนตุลาคม ๒๕๖๔)

➤ ข้อมูลกลุ่มอาชีพ/วิสาหกิจชุมชน และกลุ่มอื่น ๆ ในตำบลหนองข่า มีดังต่อไปนี้

☞ กลุ่มอาชีพ/วิสาหกิจชุมชน และกลุ่มอื่น ๆ หมู่ ๑ บ้านหนองข่า

กลุ่มอาชีพ	ประธานกลุ่ม/เจ้าของกลุ่ม
๑.กลุ่มเย็บผ้า	นางพัชราภรณ์ แต้มทา
๒.กลุ่มทอผ้าพื้นเมือง	นางมะลิวัลย์ สุทาศิริ
๓.กลุ่มจักสาน	นางคำภัย แต้มทา
๔.กลุ่มแปลงใหญ่มันสำปะหลัง	นายสำราญ ฐุระวร

☞ กลุ่มอาชีพ/วิสาหกิจชุมชน และกลุ่มอื่น ๆ หมู่ ๒ บ้านโคกค้าย

กลุ่มอาชีพ	ประธานกลุ่ม/เจ้าของกลุ่ม
๑. กลุ่มเลี้ยงโค	นายกิตติศักดิ์ โชติเจตนิพัทธ์
๒. กลุ่มผลิตปุ๋ยอินทรีย์	นายเพ็ญ บุญสิงห์
๓.กลุ่มเพาะเห็ดฟาง	นางบัวเรียน ชารีหอม
๔.กลุ่มทอผ้าพื้นเมือง	นางบัวลี จันทา
๕. กลุ่มออมทรัพย์	นางนิรันดร์ ปานทอง
๖. กลุ่มสตรี	นางอรพิน ฉลาบคำ
๗.ร้านค้าชุมชน (๒,๙)	นายบุญเกิด ทาทอง
๘.กลุ่มกองทุนเงินล้าน	นายมนัส สอนพงศ์
๙.กลุ่มฌาปนกิจ ๒,๓,๖,๘,๙	นางวิไลย สุดเพียร

☞ กลุ่มอาชีพ/วิสาหกิจชุมชน และกลุ่มอื่น ๆ หมู่ ๓ บ้านหนองแมงดา

กลุ่มอาชีพ	ประธานกลุ่ม/เจ้าของกลุ่ม
๑. กลุ่มจักสาน	นางสา บุญมาก
๒. กลุ่มกลองยาว	นายเชิดชัย พลแสน
๓. กลุ่มแม่บ้าน	นางสาวอมรศรี พลแสน

๔. กลุ่มไม้กวาดทางมะพร้าว	นายอ่อนศรี โรชชัย
๕. กลุ่มร้านค้าชุมชน	นางสาวสำเรียง ปัญญาวาร
๖. กลุ่มเลี้ยงโค-กระบือ	นายทองสา บุญมาก
๗. กลุ่มปุ๋ยอินทรีย์	นายณรงค์ บุญมาก
๘. กลุ่มเกษตรอินทรีย์	นายวิमार เหมือนเหลา
๙. กลุ่มออมวันละบาท	นางสาวสำเรียง ปัญญาวาร
๑๐. กลุ่มกองทุนหมู่บ้าน	นายเหรียญ ชมภูทอง
๑๑. กลุ่มชมรมคนรักสุขภาพ	นางสาวพรพรรณ คำฝูย
๑๒. กลุ่มกองทุนแม่ของแผ่นดิน	นายสาคร ทำสิมมา
๑๓. กลุ่มพัฒนาบทบาทสตรี	นางอิสรา ภูตเวช
๑๔. กลุ่มชมรมฌาปนกิจ	นายกร ชวระนอง
๑๕. กลุ่มดูแลฟื้นฟูทรัพยากรธรรมชาติ	นายณรงค์ บุญมาก
๑๖. กลุ่มหมู่บ้านนวัตกรรม	นายณรงค์ บุญมาก

➤ กลุ่มอาชีพ/วิสาหกิจชุมชน และกลุ่มอื่น ๆ หมู่ ๔ บ้านป่าหวาย

กลุ่มอาชีพ	ประธานกลุ่ม/เจ้าของกลุ่ม
๑. กลุ่มผลิตปุ๋ยอินทรีย์	นายลอน แต้มทา
๒. กลุ่มแปลงใหญ่ข้าว	นายสำราญ พรหมสีโคตร
๓. กลุ่มสตรี	นางกรกมล สว่างเนตร
๔. กลุ่มกองทุนเงินล้าน	นางเสาวนีย์ มุทาพร

➤ กลุ่มอาชีพ/วิสาหกิจชุมชน และกลุ่มอื่น ๆ หมู่ ๕ บ้านนาตาก้า

กลุ่มอาชีพ	ประธานกลุ่ม/เจ้าของกลุ่ม
๑. กลุ่มเย็บผ้า	นางใบ หนองหว่า
๒. กลุ่มแปลงใหญ่มันสำปะหลัง	นายประยูร วงศ์ชาธรรม
๓. กลุ่มกองทุนเงินล้าน	นายไสว งอกงาม

➤ กลุ่มอาชีพ/วิสาหกิจชุมชน และกลุ่มอื่น ๆ หมู่ ๖ บ้านหนองไผ่น้อย

กลุ่มอาชีพ	ประธานกลุ่ม/เจ้าของกลุ่ม
๑. กลุ่มขนมจีน	นางราตรี ศรีสูงค์
๒. กลุ่มจักสาน	นายทอน สอนพงษ์
๓. กลุ่มหัตถกรรมพื้นบ้าน	นายสุพจน์ ป้องเพชร
๔. กลุ่มเลี้ยงโคขุน	นายศักดิ์ระพี แสนโท
๕. กลุ่มทำไส้กรอก	นางวิไลวรรณ หานาม
๖. กลุ่มร้านค้าชุมชน	นางสาวสำเรียง ปัญญาวาร
๗. กลุ่มทอผ้า	นายทองดี กุลาหลัก
๘. กลุ่มเย็บผ้า	นางอุลัย ศรีสูงค์
๙. กลุ่มแปลงใหญ่มันสำปะหลัง	นายศักดิ์ระพี แสนโท
๑๐. กลุ่มเกษตรอินทรีย์	นางเพ็ญศรี ทองจรัส
๑๑. กลุ่มข้าวสัจธรรม	นางอำพร บุญมาก

☞ กลุ่มอาชีพ/วิสาหกิจชุมชน และกลุ่มอื่น ๆ หมู่ ๗ บ้านสงยาง

กลุ่มอาชีพ	ประธานกลุ่ม/เจ้าของกลุ่ม
๑.กลุ่มทอเสื่อกก	นางวิไลย ทองบ่อ
๒.กลุ่มสานตะกร้าพลาสติก	นางวิไลย ทองบ่อ
๓.กลุ่มสตรี	นางวิไลย ทองบ่อ
๔.กลุ่มกองทุนเงินล้าน	นายประทวน สีแดง
๕.กลุ่มฅาปนกิจ ๘,๖,๔	นายเสวี สิงห์ทอง
๖.กลุ่มออมวันละบาท	นายศักรินทร์ คุณแรง

☞ กลุ่มอาชีพ/วิสาหกิจชุมชน และกลุ่มอื่น ๆ หมู่ ๘ บ้านหนองหิน

กลุ่มอาชีพ	ประธานกลุ่ม/เจ้าของกลุ่ม
๑.กลุ่มทอเสื่อกก	นางบัวกัน ทาทอง
๒.กลุ่มผลิตน้ำยาล้างจาน	นางนิตยา ฉลาบคำ
๓.กลุ่มจักสาน	นายลัด อาษา
๔.กลุ่มหัตถกรรมพื้นบ้าน	นายสมยีน เพียงแยม
๕.กลุ่มวิสาหกิจชุมชนออมทรัพย์	นางกองศรี บุชรากรณ์
๖.กลุ่มเงินออมบ้านหนองหิน	นางบัวกัน ทาทอง
๗.กลุ่มชมรมคนรักสุขภาพบ้านหนองหิน	นางกองศรี บุชรากรณ์
๘.กลุ่มสตรี	นางบัวกัน ทาทอง
๙.กลุ่มหมู่บ้านเศรษฐกิจพอเพียง	นางนิตยา ฉลาบคำ

☞ กลุ่มอาชีพ/วิสาหกิจชุมชน และกลุ่มอื่น ๆ หมู่ ๙ บ้านหนองไผ่น้อย

กลุ่มอาชีพ	ประธานกลุ่ม/เจ้าของกลุ่ม
๑. กลุ่มเลี้ยงโคพื้นบ้าน	นายวินัย วิโรทศ
๒. กลุ่มผลิตปุ๋ยอินทรีย์ชีวภาพ	นายสุวรรณ ขจัดมลทิน
๓. กลุ่มหัตถกรรมพื้นบ้าน	นางหนูเกณ แสงใส
๔. กลุ่มสมุนไพร	นายสุวรรณ ขจัดมลทิน
๕. กลุ่มทอผ้าพื้นเมือง	นางขันตรี สาระราช
๖. กลุ่มออมทรัพย์ตัดเย็บเสื้อผ้า	นางแห้ว วรรณทาป
๗. กลุ่มทอเสื่อพื้นเมือง	นางหนูเกณ แสงใส
๘. กลุ่มหัตถกรรมชุมชน	นายปัญญา แสงใส
๙.กลุ่มหุ่นเซ็ด	นายสายธง สาระราช
๑๐.เครือข่ายวิสาหกิจชุมชนเกษตรอินทรีย์	นายสุเทพ เอกศรี
๑๑.กลุ่มออมทรัพย์ กทบ. หมู่บ้าน	นางเพ็ญศรี ลูกแก้ว
๑๒.กลุ่มกองบุญสวัสดิการชุมชน	นายเพชร เอกศรี
๑๓.กลุ่มฅาปนกิจสงเคราะห์ชุมชน	นายเพชร เอกศรี
๑๔.ร้านค้าชุมชน	นายพุ่ม มูลจันดา
๑๕.เครือข่ายพัฒนาสตรีปทุมราชวงศา	นางเพ็ญศรี ลูกแก้ว

๖.๘ แรงงาน

ประชากรในพื้นที่ตำบลหนองข่า ส่วนใหญ่ใช้แรงงานในการทำเกษตรกรรม และไปรับจ้างทำงานนอกพื้นที่ รวมทั้งแรงงานที่ไปทำงานต่างประเทศ ปัญหาที่พบคือ ประชากรต้องไปทำงานนอกพื้นที่ในเมืองที่มีโรงงานอุตสาหกรรม บริษัท ห้างร้านใหญ่ๆ เพราะในพื้นที่ไม่มีโรงงานอุตสาหกรรมที่มีการจ้างแรงงานเยอะ เพราะพื้นที่ส่วนมากเป็นที่อยู่อาศัย พื้นที่ทำนา และทำไร่

๗. ศาสนา ประเพณี วัฒนธรรม

๗.๑ การนับถือศาสนา

ประชาชนส่วนใหญ่ในเขตเทศบาลตำบลหนองข่า นับถือศาสนาพุทธ มีประชาชนบางครอบครัว ในหมู่ ๓ ,หมู่ ๖ และ หมู่ ๘ ที่นับถือศาสนาคริสต์ โดยมีศาสนสถานในเขตเทศบาลตำบลหนองข่า คือ วัด สำนักสงฆ์และโบสถ์ ดังนี้

๑. วัด จำนวน ๕ แห่ง ดังนี้

วัด	ตั้งอยู่หมู่ที่	บ้าน
๑.วัดสำราญนิवास	หมู่ ๑	บ้านหนองข่า
๒.วัดอนงคาราม	หมู่ ๖	บ้านหนองไสน้อย (ใช้ร่วมกัน ม.๒, ม.๓ และ ม.๖)
๓.วัดราษฎร์บำรุง	หมู่ ๕	บ้านนาตากกล้า
๔.วัดสงยาง	หมู่ ๗	บ้านสงยาง
๕.วัดทรงศิลา	หมู่ ๘	บ้านหนองหิน

๒. สำนักสงฆ์ จำนวน ๗ แห่ง ดังนี้

สำนักสงฆ์	ตั้งอยู่หมู่ที่	บ้าน
๑.สำนักสงฆ์วัดป่าชุมชนเจริญจิต	หมู่ ๑	บ้านหนองข่า
๒.สำนักสงฆ์วัดป่าอสิปัตนมฤคทายวัน (วัดป่านาคู)	หมู่ ๒	บ้านโคกค้าย
๓.สำนักสงฆ์ภูปูน	หมู่ ๓	บ้านหนองแมงดา
๔.สำนักสงฆ์สามมันปา	หมู่ ๔	บ้านป่าหวาย
๕.สำนักสงฆ์วัดเทพอรุณวาราม	หมู่ ๖	บ้านหนองไสน้อย
๖.สำนักสงฆ์บ้านหนองหิน	หมู่ ๘	บ้านหนองหิน
๗.สำนักสงฆ์วัดป่าภูมโนรมย์สมประสงค์ (ภูทิตศา)	หมู่ ๙	บ้านหนองไสน้อย

๓. โบสถ์(ศาสนาคริสต์) จำนวน ๒ แห่ง ดังนี้

โบสถ์	ตั้งอยู่หมู่ที่	บ้าน
๑.คริสตจักรหนองไสน้อย	หมู่ ๒	บ้านโคกค้าย
๒.คริสตจักรหนองแมงดา	หมู่ ๓	บ้านหนองแมงดา

๗.๒ ประเพณีและงานประจำปี

ขนบธรรมเนียม วัฒนธรรม จารีต ประเพณี ที่ถือปฏิบัติกันมาตั้งแต่ดั้งเดิม และถือเป็นวัฒนธรรมท้องถิ่นที่ดั่งงามปฏิบัติสืบทอดกันมาทุกปีของตำบลหนองข่า เช่น ฮีตสิบสอง บุญคุณลาน บุญข้าวจี่ บุญพะเวด(พระเวส) บุญสร้งน้ำ ประเพณีสงกรานต์ งานบุญบั้งไฟ บุญข้าวประดับดิน บุญข้าวสาก ประเพณีวันเข้าพรรษา วันออกพรรษา วันลอยกระทง ฯลฯ เป็นต้น

มีการประกอบพิธีกรรมและตามความเชื่อ เช่น การบวชนาค การทำขวัญข้าว ซึ่งสังคมตำบลหนองข่าเป็นสังคมที่มีความเป็นเอกภาพ มีความแตกต่างทางสังคมน้อย มีความเหนียวแน่นเป็นปึกแผ่นอยู่ร่วมกันด้วยความสงบสุขภายใต้ขนบธรรมเนียมประเพณีเดียวกัน

๗.๓ ภูมิปัญญาท้องถิ่น ภาษาถิ่น

ภาษาถิ่น ส่วนภาษาถิ่นส่วนใหญ่เป็นภาษาอีสาน และบางหมู่บ้านจะพูดภาษาภูไท

ภูมิปัญญาท้องถิ่น ประชาชนในเขตเทศบาลได้อนุรักษ์ภูมิปัญญาท้องถิ่น ได้แก่ วิธีการทำเครื่องจักสารจากไม้ไผ่ใช้สำหรับในครัวเรือน เช่น สานตะกร้า สานกระติบข้าว การทอผ้าหมัดหมี่ ผ้าฝ้าย การทอเสื่อจากต้นกก ต้นฝื่อ และวิธีการจับปลาตามธรรมชาติ

ชื่อ-สกุลเจ้าของ	หมู่ที่	ภูมิปัญญาท้องถิ่น
๑. นายเลี่ยม อ่อนตา	๑	หมอสสูตรขวัญ/ หมอพราหมณ์
๒. หมอเป่า	๑	นางเปลี่ยน แต้มทา
๓. นายน้อย จันทา	๒	หมอสสูตรขวัญ/ หมอพราหมณ์
๔. นายเพ็ญ บุญสิงห์	๒	หมอสสูตรขวัญ/ หมอพราหมณ์
๕. นางหลอม บุชรากรณ์	๒	จักสาน
๖. นางบัวสี จันทา	๒	ทอผ้า
๗. นายหนูไฟ สว่างเนตร	๒	ทอเสื่อกก
๘. นายวิชัย จำปา	๒	สมุนไพร
๙. นายวิเชียร พันธุ์แดง	๒	สมุนไพร
๑๐. นางสาว บุญมาก	๓	จักสาน
๑๑. นายอ่อนศรี โรชชัย	๓	ไม้กวาด
๑๓. นายณรงค์ บุญมาก	๓	ปุ๋ยอินทรีย์
๑๔. นายวิมาร เหมือนเหลา	๓	เกษตรอินทรีย์
๑๕. นายสมัย แต้มทา	๔	จักสาน
๑๖. นายบัวกัน จำปาแก้ว	๕	จักสาน
๑๗. นายคำย ภาษาดี	๕	จักสาน
๑๘. นายลาศ ชัยสาร	๕	จักสาน
๑๙. นายทอง สอนพงษ์	๖	จักสาน
๒๐. นายสุพจน์ ป้องเพชร	๖	หัตถกรรมพื้นบ้าน
๒๑. นางทองดี กุลาหลัก	๖	ทอผ้า
๒๒. นางเมือง แสนโท	๖	พานบายศรี
๒๓. นางเลิศ เอกพงษ์	๖	พ้อนรำ
๒๔. นายสุข โล่ชัย	๖	สมุนไพร

ภูมิปัญญาท้องถิ่น ภาษาถิ่น(ต่อ)

ชื่อ-สกุลเจ้าของ	หมู่ที่	ภูมิปัญญาท้องถิ่น
๒๕.นางวิไล ทองบ่อ	๗	ทอเสื่อกก/สานตะกร้าพลาสติก
๒๖.นายสมเย็น เทียนแยม	๘	หัตถกรรมพื้นบ้าน
๒๗.นายลัด อาษา	๘	จักสาน
๒๘.นางบัวกัน ทาทอง	๘	ทอเสื่อกก
๒๙. นายสุข บ่อแก้ว	๙	จักสาน
๓๐. นางแหหลวง วรรณทาป	๙	ทอผ้า
๓๑. นางจันทร์เพ็ญ ทองรัง	๙	ลูกประคบสมุนไพร
๓๒.นางสาวสุมาลี พันธุ์แดง	๙	น้ำมันสมุนไพร
๓๓. นางสาวหนูรัก แสงใส	๙	ข้าวปาดก่อกวน
๓๔. นางสาวพัชรพรรณ เอกศรี	๙	พานบายศรี
๓๕. นางขันตรี สาระราช	๙	พวงกุญแจผ้าขาวม้า
๓๖. นางเทียม พันธุ์แดง	๙	แจ่วบองสมุนไพร
๓๗. นางทองปาน วรลี	๙	ดอกไม้ประดิษฐ์
๑๒. นางสาวอำไพ เสียงไพบระ	๙	ผลิตภัณฑ์ปอปรยาน

๗.๔ OTOP สินค้าพื้นเมืองและของที่ระลึก

ประชาชนในเขตเทศบาลได้ผลิตของใช้พื้นเมืองใช้เองในครัวเรือนและเหลือเอาไว้จำหน่ายบ้าง ได้แก่ เสื้อที่ทำจากต้นกก/ต้นฝื่อ ผ้าที่ทำจากผ้าฝ้ายและผ้าไหม เครื่องจักสานที่ทำจากไม้ไผ่ เช่น ตะกร้า กระติบข้าว หวดนึ่งข้าว เป็นต้น

สินค้า/ผลิตภัณฑ์ที่มีชื่อในท้องถิ่น	เจ้าของผลิตภัณฑ์
ม.๑ บ้านหนองข่า	
๑. กระติบข้าว	นางคำภัย จันทา
๒. ผ้าทอ	นางมะลิวัลย์ สุทาศิริ
ม.๒ บ้านโคกค้าย	
๑. กระติบข้าว	นายम्म พรหมเสน
๒. ตะกร้าไม้ไผ่	นายบาง หงษ์เย็น
ม.๓ บ้านหนองแมงดา	
๑. กระติบข้าว	นางสา บุญมาก
๒. ตะกร้าไม้ไผ่	นางสา บุญมาก
๓. ไม้กวาด	นายอ่อนศรี โรจชัย
ม.๔ บ้านป่าหวาย	
๑. กระติบข้าว	นายสมัย แต้มทา
ม.๕ บ้านนาตากล้า	
๑. ตะกร้า/ช่องใส่ปลา	นายบัวกัน จำปาแก้ว
๒. กระติบข้าว	นายค้าย ภาษาดี
๓. ตะกร้า/ช่องใส่ปลา	นายลาศ ชัยสาร
ม.๖ บ้านหนองไสน้อย	

๑. ผลิตภัณฑ์ข้าวอินทรีย์	นางเพ็ญศรี ทองจรัส
๒. หัตถกรรมจากไม้/กะลามะพร้าว	นายสุพจน์ ป้องเพชร
ม.๗ บ้านสงยาง	
๑. ตะกร้าพลาสติกและเสื่อกก	นางวิไล ทองบ่อ
ม.๘ บ้านหนองหิน	
๑. แจกัน จากไม้	นายสมยีน เทียนแยม
๒. เสื่อกก	นางบัวกัน ทาทอง
๓. ไม้กวาดทางมะพร้าว	นางบุ๋ไข จำปา
๔. ตะกร้าจากไม้ไผ่	นายลัด อาษา
ม.๙ บ้านหนองไสน้อย	
๑. พวงกุญแจผ้าขาวม้า	นางขันตรี สาระราช
๒. แจวบองสมุนไพโร	นางเทียม พันธุ์แดง
๓. ข้าวปาดก่อกวน	นางสาวหนูรัก แสงใส
๔. ดอกไม้ประดิษฐ์	นางทองปาน วรลี
๕. ลูกประคบสมุนไพโร	นางจันทร์เพ็ญ ทองรัง
๖. ตะกร้าไม้ไผ่สาน	นายสุข บ่อแก้ว
๗. น้ำมันสมุนไพโร	นางสาวสุมาลี พันธุ์แดง

OTOP สินค้าพื้นเมืองและของที่ระลึก

๘. ทรัพยากรธรรมชาติ

๘.๑ น้ำ

แหล่งน้ำธรรมชาติของตำบลหนองข่า ได้มาจากน้ำฝนธรรมชาติในฤดูฝนเป็นสำคัญ ส่วนในฤดูแล้งปริมาณน้ำในแหล่งน้ำธรรมชาติ จะมีปริมาณน้อยไม่เพียงพอต่อการทำเกษตรกรรม

ลักษณะของแหล่งน้ำ

แหล่งน้ำใต้ดินในพื้นที่เทศบาลตำบลหนองข่า ปริมาณน้ำค่อนข้างน้อย ซึ่งจะอยู่บริเวณทางทิศเหนือยาวไปทางฟากทิศตะวันออกของพื้นที่ อยู่ในหมวดประเภท

ชุดดินร้อยเอ็ด ซึ่งมีความเป็นกรดมาก ดังนั้นในช่วงฤดูฝนน้ำใต้ดินในชั้นตื้นจะยกระดับตัวขึ้น เนื่องจากมีการไหลซึมของน้ำผิวดิน หลังจากนั้นน้ำจะลดระดับลงเนื่องจากปริมาณน้ำฝนที่ลดลง และการสูบน้ำใต้ดินไปใช้เมื่อระดับน้ำใต้ดินชั้นตื้นลดลงในช่วงฤดูแล้ง จนต่ำกว่าระดับ piezometric surface ของชั้นหิน ทำให้น้ำใต้ดินมีการเจือปนของกรดซึมมาปนเปื้อนกับน้ำใต้ดิน ซึ่งคุณภาพน้ำส่วนใหญ่จัดอยู่ในประเภทนำมาใช้เพื่อการเกษตรแต่ไม่เหมาะแก่การอุปโภคบริโภค



แหล่งน้ำที่ใช้สำหรับอุปโภค-บริโภคในพื้นที่เทศบาลตำบลหนองข่า มีทั้งแหล่งน้ำตามธรรมชาติ แหล่งน้ำที่สร้างขึ้นเอง ดังนี้

บ้าน	หมู่ที่	แหล่งน้ำตามธรรมชาติ	แหล่งน้ำที่สร้างขึ้น
บ้านหนองข่า	๑	๑.ห้วยไฮ ๖.ห้วยโสกช้าง ๒.ห้วยหินลาด ๗.ห้วยมะหุ้ง ๓.ห้วยทับบัว ๘.ห้วยละเือง ๔.ห้วยขามป้อม ๕.ห้วยดอนป่าหนาม	๑.สระดอนปู่ตาคุ่มไต้ ๒.สระดอนปู่ตาคุ่มเหนือ ๓.สระหนองदान ๔.สระสาธารณะคุ่มเหนือ -บ่อบาดาล รพช. ๒ แห่ง -บ่อบาดาล กรมทรัพย์ฯ ๓ แห่ง
บ้านโคกค่าย	๒	๑.ห้วยทราย ๒.ห้วยลำกลาง ๓.ห้วยน้ำบ่อ ๔.ห้วยน้ำลึก	๑.สระวัดนาคู ๒.สระห้วยตาลี ๓.สระหลวง ๔.หนองสระผักกาดฮอง -บ่อบาดาล รพช. ๑ แห่ง -บ่อบาดาลพลังงานแสงอาทิตย์ ๑ แห่ง
บ้านหนองแมงดา	๓	๑.หนองวางปลิ้น ๓.ห้วยหยิ่ง ๒.ห้วยวังเดือนห้า ๔.ห้วยทราย	๑.สระหนองกุดเต่า ๒.สระห้วยหยิ่ง
บ้านป่าหวาย	๔	๑.ห้วยปะอี ๓.ห้วยมะหุ้ง ๒.ห้วยทราย	๑.หนองบัว -บ่อบาดาลพลังงานแสงอาทิตย์ ๑ แห่ง
บ้านนาตากกล้า	๕	๑.ห้วยทราย ๒.ห้วยก่วง ๓.ห้วยคำถ้ำ ๔.ห้วยคำผักแพว	๑.ชลประทานห้วยคำถ้ำ ๒.ชลประทานห้วยก่วง ๓.สระน้ำสาธารณะ -บ่อบาดาล ของรพช. ๑ แห่ง -บ่อบาดาลของกรมทรัพย์ฯ ๓ แห่ง -บ่อบาดาลพลังงานแสงอาทิตย์ ๑ แห่ง
บ้านหนองไอน้อย	๖	๑.ห้วยทราย ๒.ห้วยตู ๓.หนองวังเดือนห้า ๔.หนองผักกาดฮอง ๕.หนองโดน ๖.หนองไฮ	๑.สระนาฝายช้าง ๒.สระวัดอนงคาราม ๓.สระห้วยกุดเต่า ๔.ทำนบห้วยทราย ๕.สระห้วยหยิ่ง -บ่อบาดาลพลังงานแสงอาทิตย์ ๒ แห่ง
บ้านสงยาง	๗	๑.ห้วยทราย ๒.ห้วยคำถ้ำ	๑.สระหนองแคน ๒.สระสาธารณะประโยชน์ ๓.ฝายน้ำล้นหินกอง
บ้านหนองหิน	๘	๑.ห้วยกระแสน ๕.ห้วยลำกลาง ๒.ห้วยท่าฉิม ๖.ห้วยบันได ๓.ห้วยน้ำบ่อ ๗.ห้วยดาว ๔.ห้วยต้อน	๑.สระสาธารณะประโยชน์ ๒.สระน้ำวัดป่าบ้านหนองหิน
บ้านหนองไอน้อย	๙	๑.ห้วยดาว ๒.ห้วยกระแสน ๓.ห้วยทราย	๑.สระหนองลิม ๒.สระกกหมาก ๓.สระกกตีนเป็ด

๘.๒ ป่าไม้

ตำบลหนองข่ามีพื้นที่ป่าสาธารณะและป่าชุมชนเป็นทรัพยากรธรรมชาติ เนื้อที่ป่าประมาณ ๕,๖๘๓ ไร่ ส่วนมากพื้นที่ป่าจะเป็นพื้นที่ป่าเพื่ออนุรักษ์ นอกจากนั้นจะเป็นพื้นที่เขตป่าเศรษฐกิจ ส่วนมากจะเป็นป่าดงค่าเดียว แปลงที่ ๑ ลักษณะป่าจะเป็นป่าแดง พบในที่ราบและภูเขา ขึ้นได้ในที่ดินดินตื้นและแห้งแล้ง เป็นดินทรายหรือดินลูกรัง ลักษณะของพันธุ์พืชจะเป็นไม้ผลัดใบขนาดกลางและขนาดเล็กขึ้นห่าง ๆ กระจัดกระจายไม่ค่อยแน่นทึบ พื้นที่ป่ามีหญ้าและไม้แคระจำพวกไม้เพ็ก ไม้โจด ขึ้นอยู่ทั่วไป พรรณไม้ที่เด่น ได้แก่ ต้นแดง ประดู่ป่า มะค่าแต้ กระโดน มะพอก มะขามป้อม โมกใหญ่ อินทนิลบก ดีหว้า ฝักหวาน เป็นต้น ประชาชนส่วนใหญ่ใช้ป่าเป็นแหล่งอาหารพื้นบ้านและอนุรักษ์เป็นทรัพยากรทางธรรมชาติ และมีป่าดงใหญ่ อยู่ในเขตป่าสงวนแห่งชาติ ป่าดงค่าเดียวแปลงที่ ๑ เป็นแหล่งศึกษาทรัพยากรทางธรรมชาติ เช่น เป็นแหล่งเรียนรู้ให้กับเยาวชน เป็นแหล่งรักษาสมุนไพรที่หายากไม่ให้สูญพันธุ์ไปในอนาคตรวมทั้งเป็นแหล่งพื้นที่ศึกษาวิจัยด้านพืชป่า พืชสมุนไพร พืชอาหาร รวมทั้งพืชพันธุ์หายาก และมีเส้นทางติดต่อหลายตำบลซึ่งสามารถพัฒนาเป็นแหล่งท่องเที่ยวเชิงอนุรักษ์ได้

๘.๓ ภูเขา

ตำบลหนองข่า มีสภาพพื้นที่ทั่วไปส่วนมากจะเป็นพื้นที่ราบแบบลอนคลื่นลอนลาด พื้นที่ที่เป็นภูเขาสวนมากจะอยู่ทางตอนใต้ของพื้นที่ และอีกฝั่งจะอยู่ทางทิศตะวันตกเฉียงใต้บริเวณบ้านสงยาง หมู่ ๗ และบ้านนาตากกล้า หมู่ ๕



๘.๔ ทรัพยากรธรรมชาติที่สำคัญขององค์กรปกครองส่วนท้องถิ่น

ในพื้นที่ของเทศบาลตำบลหนองข่า ส่วนมากเป็นพื้นที่สำหรับการเพาะปลูก เปนที่ทำนาทำไร่ ที่อยู่อาศัย ราคาคา ตามลำดับ และยังมีพื้นที่ป่าอนุรักษ์ เขตป่าสงวนแห่งชาติ ป่าดงค่าเดียวแปลงที่ ๑ ด้วย ทรัพยากรธรรมชาติในพื้นที่ ได้แก่ ดิน น้ำ ต้นไม้ อากาศที่ไม่มีมลพิษ

แหล่งน้ำธรรมชาติที่สำคัญมีหลายแหล่ง ได้แก่ ห้วยกระแสน จะไหลผ่านทางตอนเหนือของพื้นที่บริเวณบ้านหนองหิน หมู่ ๘ ห้วยละโงง จะอยู่ทางฟากทิศตะวันตกของพื้นที่ ซึ่งจะไหลผ่านบริเวณพื้นที่บ้านหนองข่า หมู่ ๑ ห้วยคำฝักแพว จะไหลผ่านตั้งแต่บ้านหนองหิน หมู่ ๘, บ้านหนองข่า หมู่ ๑ มาจนถึงบ้านนาตากกล้า หมู่ ๕ ห้วยยี่น(ห้วยยี่ง) จะอยู่ฟากตะวันออกของพื้นที่ ซึ่งจะไหลผ่านบ้านหนองแมงดา หมู่ ๓ บ้านหนองไสน้อย หมู่ ๖,๙ ห้วยทราย เป็นแหล่งน้ำที่สำคัญของพื้นที่จะไหลผ่านตั้งแต่ทางทิศเหนือและผ่านทางฟากทิศตะวันออกของพื้นที่ บริเวณบ้านหนองแมงดา หมู่ ๓ ไปจนถึงบ้านหนองไสน้อย ส่วนปัญหาที่ยังพบเกี่ยวกับแหล่งน้ำ ได้แก่ น้ำในการทำการเกษตรที่ต้องรอฤดูฝน ฤดูแล้งแหล่งน้ำใช้ในการเกษตรจะไม่เพียงพอ

พื้นที่ป่า ประชาชนส่วนใหญ่ใช้ป่าเป็นแหล่งอาหารพื้นบ้านและอนุรักษ์เป็นทรัพยากรทางธรรมชาติ และมีป่าดงใหญ่ อยู่ในเขตป่าสงวนแห่งชาติ ป่าดงคำเดื่อยแปลงที่ ๑ เป็นแหล่งศึกษาทรัพยากรทางธรรมชาติ เช่น เป็นแหล่งเรียนรู้ให้กับเยาวชน เป็นแหล่งรักษาสมุนไพรที่หายากไม่ให้สูญพันธุ์ไปในอนาคตรวมทั้งเป็นแหล่งพื้นที่ศึกษาวิจัยด้านพืชป่า พืชสมุนไพร พืชอาหาร รวมทั้งพืชพันธุ์หายาก และมีเส้นทางกรติดต่อหลายตำบลซึ่งสามารถพัฒนาเป็นแหล่งท่องเที่ยวเชิงอนุรักษ์ได้

ด้านสภาพอากาศ ตำบลหนองข่ายังเป็นพื้นที่ชนบทและทำเกษตรกรรมเป็นส่วนใหญ่ จึงไม่มีสภาพอากาศที่เป็นมลพิษ และเป็นปัญหาด้านสิ่งแวดล้อมมากนัก มีแค่ปัญหามลพิษทางอากาศที่เกิดจากการเผาขยะของแต่ละครัวเรือน การเผาตอซังข้าว หรือเกิดจากไฟป่า แต่ก็เป็นมลพิษและปัญหาการปล่อยน้ำเสียจากครัวเรือนโดยไม่มีระบบบำบัดน้ำเสียที่ถูกรื้อ ซึ่งอาจทำให้เกิดปัญหาด้านสภาพแวดล้อมชุมชนในอนาคตได้

๙. อื่น ๆ

๙.๑ ข้อมูลความปลอดภัยในชีวิตและทรัพย์สินและศูนย์บริการประชาชนในตำบลหนองข่า

-ศูนย์ใกล้เคียงข้อพิพาทคดีครอบครัว	จำนวน ๑ แห่ง
-ศูนย์ยุติธรรมชุมชนตำบลหนองข่า	จำนวน ๑ แห่ง
-ศูนย์ช่วยเหลือสังคม (OSCC)	จำนวน ๑ แห่ง
-ศูนย์ อปพร. เทศบาลตำบลหนองข่า	จำนวน ๑ แห่ง
-ศูนย์พัฒนาคุณภาพชีวิตและส่งเสริมอาชีพผู้สูงอายุ	จำนวน ๑ แห่ง
-ศูนย์บริการร่วมด้านความปลอดภัยในชีวิตและทรัพย์สิน	จำนวน ๑ แห่ง
-ศูนย์บริการข้อมูลข่าวสารเทศบาลตำบลหนองข่า	จำนวน ๑ แห่ง
-รถยนต์บรรทุกน้ำแบบเอนกประสงค์	จำนวน ๑ คัน
-รถยนต์กู้ชีพ	จำนวน ๑ คัน

๙.๒ สรุปผลการจัดเก็บข้อมูลความจำเป็นพื้นฐาน(จปฐ.) ระดับตำบล ประจำปี ๒๕๖๔
(ข้อมูลความจำเป็นพื้นฐาน(จปฐ.) จากสำนักงานพัฒนาชุมชนอำเภอปทุมราชวงศา)
สรุปผลการจัดเก็บข้อมูลความจำเป็นพื้นฐาน ปี ๒๕๖๔ ระดับตำบล

ตำบลหนองขา อำเภอปทุมราชวงศา จังหวัดอำนาจเจริญ ภาคตะวันออกเฉียงเหนือ ประเทศไทย

ตัวชี้วัด ขอบเขตความจำเป็นพื้นฐาน	จำนวน ที่สำรวจ ทั้งหมด	ผ่านเกณฑ์		ไม่ผ่านเกณฑ์	
		จำนวน	ร้อยละ	จำนวน	ร้อยละ
หมวดที่ 1 สุขภาพ มี 7 ตัวชี้วัด					
1. เด็กแรกเกิดมีน้ำหนัก 2,500 กรัม ขึ้นไป	๒ คน	๒ คน	๑๐๐.๐๐	๐ คน	๐.๐๐
2. เด็กแรกเกิดโตกินนมแม่อย่างเดียวอย่างน้อย 6 เดือนแรกติดต่อกัน	๒ คน	๒ คน	๑๐๐.๐๐	๐ คน	๐.๐๐
3. เด็กแรกเกิดถึง 12 ปี ได้รับวัคซีนป้องกันโรคครบตาม ตารางสร้างเสริมภูมิคุ้มกันโรค	๒๕๕ คน	๒๕๕ คน	๑๐๐.๐๐	๐ คน	๐.๐๐
4. คริวเรือนกินอาหารถูกสุขลักษณะ ปลอดภัย และโตมาตรฐาน	๑,๔๓๓ คริว.	๑,๔๓๓ คริว.	๑๐๐.๐๐	๐ คริว.	๐.๐๐
5. คริวเรือนมีการใช้ยาเพื่อบำบัด บรรเทาอาการเจ็บป่วยเบื้องต้นอย่างเหมาะสม	๑,๔๓๓ คริว.	๑,๔๓๓ คริว.	๑๐๐.๐๐	๐ คริว.	๐.๐๐
6. คนอายุ 35 ปีขึ้นไป ได้รับการตรวจสุขภาพประจำปี	๒,๔๙๕ คน	๒,๔๙๕ คน	๑๐๐.๐๐	๐ คน	๐.๐๐
7. คนอายุ 6 ปีขึ้นไป ออกกำลังกายอย่างน้อยสัปดาห์ละ 3 วัน ๆ ละ 30 นาที	๓,๖๔๓ คน	๓,๖๔๓ คน	๑๐๐.๐๐	๐ คน	๐.๐๐
หมวดที่ 2 สภาพแวดล้อม มี 7 ตัวชี้วัด					
8. คริวเรือนมีความมั่นคงในที่อยู่อาศัย และบ้านมีสภาพคงทนถาวร	๑,๔๓๓ คริว.	๑,๔๓๓ คริว.	๑๐๐.๐๐	๐ คริว.	๐.๐๐
9. คริวเรือนมีน้ำสะอาดสำหรับดื่มและบริโภคเพียงพอตลอดปี อย่างน้อยคนละ 5 ลิตรต่อวัน	๑,๔๓๓ คริว.	๑,๔๓๓ คริว.	๑๐๐.๐๐	๐ คริว.	๐.๐๐
10. คริวเรือนมีน้ำใช้เพียงพอตลอดปี อย่างน้อยคนละ 45 ลิตรต่อวัน	๑,๔๓๓ คริว.	๑,๔๓๓ คริว.	๑๐๐.๐๐	๐ คริว.	๐.๐๐
11. คริวเรือนมีการจัดการบ้านเรือนเป็นระเบียบเรียบร้อย สะอาด และถูกสุขลักษณะ	๑,๔๓๓ คริว.	๑,๔๓๓ คริว.	๑๐๐.๐๐	๐ คริว.	๐.๐๐
12. คริวเรือนไม่ถูกรบกวนจากมลพิษ	๑,๔๓๓ คริว.	๑,๔๓๓ คริว.	๑๐๐.๐๐	๐ คริว.	๐.๐๐
13. คริวเรือนมีการป้องกันอุบัติเหตุและภัยธรรมชาติอย่างถูกวิธี	๑,๔๓๓ คริว.	๑,๔๓๓ คริว.	๑๐๐.๐๐	๐ คริว.	๐.๐๐
14. คริวเรือนมีความปลอดภัยในชีวิตและทรัพย์สิน	๑,๔๓๓ คริว.	๑,๔๓๓ คริว.	๑๐๐.๐๐	๐ คริว.	๐.๐๐
หมวดที่ 3 การศึกษา มี 5 ตัวชี้วัด					
15. เด็กอายุ 3 - 5 ปี ได้รับการเลี้ยงดูเตรียมความพร้อมก่อนวัยเรียน	๒๓ คน	๒๓ คน	๑๐๐.๐๐	๐ คน	๐.๐๐
16. เด็กอายุ 6 -14 ปี ได้รับการศึกษาภาคบังคับ 9 ปี	๓๓๓ คน	๓๓๓ คน	๑๐๐.๐๐	๐ คน	๐.๐๐
17. เด็กจบชั้น ม.3 ได้เรียนต่อชั้น ม.4 หรือเทียบเท่า	๓๔ คน	๓๔ คน	๑๐๐.๐๐	๐ คน	๐.๐๐
18. คนในครัวเรือนที่จบการศึกษาภาคบังคับ 9 ปี ที่ไม่ได้เรียนต่อ และยังไม่มีงานทำ ได้รับการฝึกอบรมด้านอาชีพ	๑ คน	๑ คน	๑๐๐.๐๐	๐ คน	๐.๐๐
19. คนอายุ 15 - 59 ปี อ่าน เขียนภาษาไทย และคิดเลขอย่างง่ายได้	๒,๔๓๓ คน	๒,๔๓๓ คน	๑๐๐.๐๐	๐ คน	๐.๐๐
หมวดที่ 4 การมีงานทำและรายได้ มี 4 ตัวชี้วัด					
20. คนอายุ 15 - 59 ปี มีอาชีพและรายได้	๒,๐๔๒ คน	๒,๐๔๒ คน	๑๐๐.๐๐	๐ คน	๐.๐๐
21. คนอายุ 60 ปีขึ้นไป มีอาชีพและรายได้	๘๗๗ คน	๘๗๗ คน	๑๐๐.๐๐	๐ คน	๐.๐๐
22. รายได้เฉลี่ยของคนในครัวเรือนต่อปี	๑,๔๓๓ คริว.	๑,๔๓๓ คริว.	๑๐๐.๐๐	๐ คริว.	๐.๐๐
23. คริวเรือนมีการเก็บออมเงิน	๑,๔๓๓ คริว.	๑,๔๓๓ คริว.	๑๐๐.๐๐	๐ คริว.	๐.๐๐
หมวดที่ 5 คานียม มี 8 ตัวชี้วัด					
24. คนในครัวเรือนไม่ดื่มสุรา	๓,๖๗๐ คน	๓,๖๗๐ คน	๘๘.๐๑	๔๔๐ คน	๑๑.๙๙
25. คนในครัวเรือนไม่สูบบุหรี่	๓,๖๗๐ คน	๓,๔๗๐ คน	๙๔.๕๕	๒๐๐ คน	๕.๔๕

สรุปผลการจัดเก็บข้อมูลความจำเป็นพื้นฐาน ปี ๒๕๖๔ ระดับตำบล (ต่อ)

ตำบลหนองขา อำเภอบึงสามพัน จังหวัดอำนาจเจริญ ภาคตะวันออกเฉียงเหนือ ประเทศไทย

ตัวชี้วัด ข้อมูลความจำเป็นพื้นฐาน	จำนวนที่ สำรวจทั้งหมด	ผ่านเกณฑ์		ไม่ผ่านเกณฑ์	
		จำนวน	ร้อยละ	จำนวน	ร้อยละ
26. คนอายุ 6 ปีขึ้นไป ปฏิบัติกิจกรรมทางศาสนาอย่างน้อย สัปดาห์ละ 1 ครั้ง	๓,๖๔๓ คน	๓,๖๔๓ คน	๑๐๐.๐๐	๐ คน	๐.๐๐
27. ผู้สูงอายุ ได้รับการดูแลจากครอบครัว ชุมชน ภาครัฐ หรือ ภาคเอกชน	๘๗๗ คน	๘๗๗ คน	๑๐๐.๐๐	๐ คน	๐.๐๐
28. ผู้พิการ ได้รับการดูแลจากครอบครัว ชุมชน ภาครัฐ หรือ ภาคเอกชน	๒๑ คน	๒๑ คน	๑๐๐.๐๐	๐ คน	๐.๐๐
29. ผู้ป่วยโรคเรื้อรัง ได้รับการดูแลจากครอบครัว ชุมชน ภาครัฐ หรือ ภาคเอกชน	๘ คน	๘ คน	๑๐๐.๐๐	๐ คน	๐.๐๐
30. คริวเรือนมีส่วนร่วมทำกิจกรรมสาธารณะเพื่อประโยชน์ ของ ชุมชน หรือท้องถิ่น	๑,๔๓๓ คริว.	๑,๔๓๓ คริว.	๑๐๐.๐๐	๐ คริว.	๐.๐๐
31. ครอบครัวมีความอบอุ่น	๑,๔๓๓ คริว.	๑,๔๓๓ คริว.	๑๐๐.๐๐	๐ คริว.	๐.๐๐

๙.๓ การประชาคมท้องถิ่น เพื่อจัดทำแผนพัฒนาท้องถิ่น

ตามระเบียบกระทรวงมหาดไทย ว่าด้วยการจัดทำแผนพัฒนาขององค์กรปกครองส่วนท้องถิ่น พ.ศ.๒๕๔๘ และที่แก้ไขเพิ่มเติมจนถึงปัจจุบัน กำหนดให้องค์กรปกครองส่วนท้องถิ่น จัดทำแผนพัฒนาท้องถิ่น ซึ่งมีวิสัยทัศน์ ประเด็นยุทธศาสตร์ เป้าประสงค์ ตัวชี้วัด ค่าเป้าหมายและกลยุทธ์โดยให้สอดคล้องกับแผนพัฒนาจังหวัด ยุทธศาสตร์การพัฒนาขององค์กรปกครองส่วนท้องถิ่นในเขตจังหวัด แผนพัฒนาอำเภอ แผนพัฒนาตำบล แผนพัฒนาหมู่บ้านหรือแผนชุมชน อันมีลักษณะเป็นการกำหนดรายละเอียดแผนงาน โครงการพัฒนาที่สามารถนำมาจัดทำงบประมาณรายจ่ายแต่ละปี ซึ่งมีความต่อเนื่องและเป็นแผนก้าวหน้า รวมถึงการเพิ่มเติมหรือเปลี่ยนแปลงแผนพัฒนาท้องถิ่น เทศบาลตำบลหนองข่า จึงต้องจัดประชุมประชาคมท้องถิ่นระดับหมู่บ้านและระดับตำบลขึ้น โดยมีวัตถุประสงค์ดังนี้

๑. เพื่อให้ทราบถึงปัญหาความต้องการของประชาชนในพื้นที่ตำบลหนองข่า

๒. เพื่อให้มีการนำเสนอข้อมูลเพื่อการพัฒนา และความต้องการของประชาชนเพื่อจะได้นำ

ข้อมูล หรือปัญหาไปกำหนดโครงการ/กิจกรรม

๓. เพื่อส่งเสริมและสนับสนุนให้ประชาชนได้ใช้สิทธิตามบทบาทหน้าที่โดยใช้กระบวนการมีส่วนร่วม ร่วมคิด ร่วมทำ ร่วมตัดสินใจ ร่วมตรวจสอบ ร่วมรับประโยชน์ ร่วมแก้ปัญหา ปรีกษาหารือ แลกเปลี่ยนเรียนรู้ เพื่อแก้ปัญหาสำหรับการพัฒนาท้องถิ่นตามอำนาจหน้าที่ของเทศบาล

๔. เพื่อให้การจัดทำแผนพัฒนาท้องถิ่นเป็นไปอย่างรอบคอบ ถูกต้องตามระเบียบกระทรวงมหาดไทย ว่าด้วยการจัดทำแผนพัฒนาขององค์กรปกครองส่วนท้องถิ่น พ.ศ.๒๕๔๘ และที่แก้ไขเพิ่มเติมจนถึงปัจจุบัน

๕. เพื่อให้การบริหารงานของเทศบาลตำบลหนองข่า เป็นไปเพื่อประโยชน์สุขของประชาชน โดยมีแผนพัฒนาท้องถิ่นเป็นเครื่องมือการบริหารงาน

๖. เพื่อแก้ไขปัญหาคือความเดือดร้อนของประชาชนได้ตรงจุดภายใต้การบริหารงานงบประมาณของเทศบาลที่มีอยู่อย่างจำกัด และมีความจำเป็นเร่งด่วนที่ต้องดำเนินการ

๗. เพื่อใช้แผนพัฒนาท้องถิ่นเป็นกรอบและแนวทางในการจัดทำงบประมาณรายจ่ายประจำปี